

Informazione

UFI, EuPCS e PCN

DR Software

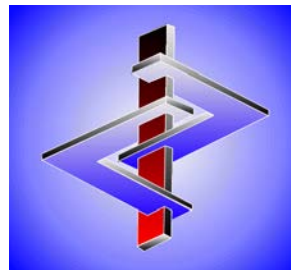

Sommario

Codici UFI e EuPCS	1
Introduzione	1
Impostazioni.....	2
UFI.....	2
EuPCS (Sistema europeo di categorizzazione dei prodotti)	4
Informazioni sull'ordine di selezione EuPCS.....	5
Creazione dell'UFI.....	6
Inserimento degli UFIs	8
Emissione dei codici UFI.....	8
Notifica PCN.....	10
Creazione di un dossier PCN	10
MiM	17
Informazioni utili aggiuntive	19

Codici UFI e EuPCS

Introduzione:

In conformità all'articolo 45 del regolamento CLP gli importatori ed utilizzatori a valle, che immettono nel mercato prodotti pericolosi in ragione dei loro effetti sulla salute o dei loro effetti fisici, sono obbligati a trasmettere agli organismi designati a livello nazionale (per l'Italia le informazioni sono da inviare all'Archivio Preparati Pericolosi dell'Istituto Superiore di Sanità), l'identificazione del prodotto, l'identificazione dei pericoli, le informazioni sulla composizione e le informazioni tossicologiche. Gli organismi designati forniscono questi dati ai centri antiveneno che a loro volta li mettono a disposizione delle squadre di intervento che nei casi di emergenza sanitaria ottengono così le informazioni necessarie.

Per armonizzare in tutta l'UE questi processi, il regolamento CLP è stato riesaminato ed esteso con l'allegato VIII („*Harmonised information relating to emergency health response and preventative measures*“).

Oltre ad un formato armonizzato per la trasmissione delle informazioni agli organismi designati verrà introdotto tra l'altro anche il **codice UFI** a 16 cifre (*Unique Formula Identifier*). L'UFI è un codice unico formato da caratteri alfanumerici che serve all'identificazione precisa di miscele e che in futuro dovrà essere riportato sulle etichette. Questo codice collega inequivocabilmente le informazioni sulla composizione di una miscela con quelle trasmesse ai centri antiveneno permettendo così di inoltrare in caso d'emergenza questi dati alle squadre d'intervento.

Sono esclusi da queste modifiche le miscele della classe 2,5 (Gas sotto pressione) e 2.1 (esplosivi).

EuPCS indica il *Sistema europeo di categorizzazione dei prodotti* e descrive l'uso previsto di un prodotto che richiede la notifica ai sensi dell'articolo 45 e dell'allegato VIII (*Notifica ai centri antiveneni*) del regolamento CLP.

Impostazioni:

Le impostazioni per il codice UFI e EuPCS vengono effettuate in questa finestra di manutenzione (*Impostazioni – Impostazioni per il programma – Impostazioni per la notifica UFI, EuPCS e PCN*):

Opzioni per notifica UFI, EuPCS e PCN

File Modifica Guida in linea (49.4.27)

UFI:

- Adottare UFI da formulazioni, se queste sono composte al 100% da queste altre formulazioni
- Varianti: Per ogni variante un UFI diverso Notifiche PCN separate per partita IVA, se vengono utilizzate diverse ditte nelle varianti
 - Calcolare separatamente, anche se non è stata inserita alcuna partita IVA dell'azienda e l'EuPCS è identico
- Non ricalcolare automaticamente l'UFI dopo modifiche (Le modifiche nelle formulazioni saranno rilevate nuovamente solo dopo la revoca di questo divieto generale)
- Calcolare l'UFI anche per le formulazioni non pericolose

EuPCS:

Allocazione Contrassegno PC-ART-6, PC-CLN

Gruppi di codici PC-CLN-16.3, PC-CLN-17

Allocazioni clienti (solo varianti)

Utilizzi previsti PC-CLN-OTH ← Detergente

Codici PC PC28 → PC-AIR-2, PC35 → PC-CLN-10.2

Altrimenti, e se non è stato possibile identificare alcun numero dall'SDS F

Codici preferiti PC-CLN-14.1, PC-CLN-14.2 (affinché questi vengano emessi per prima sul titolo)

Dovranno essere emessi solo i codici preferiti (per mantenere la lista corta)

Ordinamento nei titoli Codice

Adozione contrassegni / gruppi di articolo

Notifica PCN: Allocazione colori ai codici PCN

Tipi di imballaggi predefiniti: Utilizzare le specifiche solo per le varianti (Sostanze che non sono varianti vengono considerate come non imballate)

- Solidi busta 5 mg, pacchetto 2,5 g, tubo 1 n.a., erogatore 10 mL, busta 10 mg, busta 15 mg, IBC (conte ...)
- Liquidi bottiglia 10 mL, brocca 1 n.a.
- Aerosoli atomizzatore 1 n.a., serbatoio 1 n.a., contenitore a pressione / contenitore a gas 60 L
- Gas bombola spray 1 n.a.

L'impostazione Industria/Commercio vale per Industria Commercio

[., Esc] Esc

UFI:

100% Formulazioni:

Invece di creare varianti, per conferire delle caratteristiche speciali ad una formulazione, alcuni utenti ne creano una che consiste al 100% di altre formulazioni. Per questi casi, ed anche per minimizzare il numero di UFI, esiste l'opzione **Adottare l'UFI dalle formulazioni che compongono al 100% altre formulazione**. Va notato che l'UFI viene copiato solo se la società della formulazione nella ricetta concorda con la società della formulazione stessa. Pertanto, se la società è stata modificata manualmente in una delle due formulazioni continueranno a essere calcolati due codici UFI diversi.

Varianti:

Alcuni clienti commerciano varianti del loro prodotto con nomi diversi. In questo caso, è possibile calcolare anche per ogni variante un codice UFI. Ciò, tuttavia, non è necessario, poiché dal codice UFI è impossibile evincere che questo appartiene effettivamente ad un'altra sostanza, poiché un codice UFI diverso deve essere generato solo se la classificazione è diversa, oppure se gli ingredienti pericolosi sono diversi. Si dovrebbe valutare, comunque, quale sforzo si vuole affrontare per le notifiche, le nuove etichette e le schede di sicurezza modificate.

Se il calcolo degli UFI viene attivato per le varianti, nella finestra di selezione viene immediatamente visualizzato se sono presenti UFI e di quale tipo di codice UFI si tratta.

Numero di articolo	Denominazione	Ditta	Nome e Indirizzo ditta	Gruppo di articolo	Denominazione del gruppo di articolo	Contenuto	UFI	EU PCS	Lingue
1234567890	Soluzione di resine X 50			WGK	Änderung der WGK		<input checked="" type="checkbox"/>	<input checked="" type="checkbox"/>	D/ENG/FR/IT
333333	Variante 1 - miscela	3	Ditta AA «Addressa»Tel/fax»Email	ET	EURD TOP		<input checked="" type="checkbox"/>	<input checked="" type="checkbox"/>	D/FR/IT/USA
555555	^	4		WSK	Änderung der WSK		<input checked="" type="checkbox"/>	<input checked="" type="checkbox"/>	D
888888	^	1	Ditta BB «Addressa»Tel/fax»Email	VP	VP100		<input checked="" type="checkbox"/>	<input checked="" type="checkbox"/>	D
ABCD	Vorprodukt 1	2	Ditta CC «Addressa»Tel/fax»Email	WGK	Änderung der WGK		<input checked="" type="checkbox"/>	<input checked="" type="checkbox"/>	ENG

TF10-UOCP-8003-DCGG

UFI e EuPCS: Sostanza principale Calcolato automaticamente Bloccato Adottato dalla sostanza principale

[F1] Successione d'ordine alfabetica [Esc] Esc [Ins] Nuovo inserimento [2-5] Selezione

Se si sposta il mouse su una delle check box, il codice UFI verrà visualizzato immediatamente.

Se i codici UFI per le varianti non sono ancora stati attivati, è possibile farlo nella *manutenzione delle varianti* stesse con il tasto funzione **[Ctrl] + [F9] Attivazione UFI per varianti**.

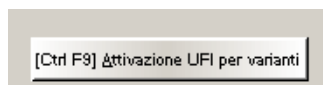

Si prega di osservare che, tramite questo pulsante verranno attivate automaticamente entrambi le opzioni per varianti nella maschera *Impostazioni per la notifica UFI, EuPCS e PCN*. Se non lo si desidera, è necessario aprire il rispettivo programma di manutenzione.

Logicamente, gli UFI adottati dalla sostanza principale possono esistere solo se non è possibile determinare una partita IVA per una variante e, inoltre, deve essere disattivata l'opzione contrassegnata.

Opzioni per notifica UFI, EuPCS e PCN	
UFI:	Adottare UFI da formulazioni, se queste sono composte al 100% da queste altre formulazioni <input checked="" type="checkbox"/>
Varianti:	Per ogni variante un UFI diverso <input checked="" type="checkbox"/> Notifiche PCN separate per partita IVA, se vengono utilizzate diverse ditte nelle varianti <input checked="" type="checkbox"/>
	Calcolare separatamente, anche se non è stata inserita alcuna partita IVA dell'azienda e l'EUPCS è identico <input checked="" type="checkbox"/>
	Non ricalcolare automaticamente l'UFI dopo modifiche <input type="checkbox"/> (Le modifiche nelle formulazioni saranno rilevate nuovamente solo dopo la revoca di questo divieto generale)
	Calcolare l'UFI anche per le formulazioni non pericolose <input checked="" type="checkbox"/>

Nella finestra per la variante, è quindi possibile immettere la **partita IVA** per i singoli clienti, come per sostanza principale, e, naturalmente, modificare manualmente anche il **codice UFI**.

Va notato che le varianti possono essere selezionate solo per i clienti per i quali esiste una frase corrispondente nella scheda di dati di sicurezza (titolo di paragrafo *1.40.10 Produttore /Fornitore*:).

Non ricalcolare automaticamente l'UFI dopo modifiche:

Se questa opzione è attivata, le modifiche nella formulazione saranno rilevate solo dopo che il blocco generale è stato rimosso.

EuPCS (Sistema europeo di categorizzazione dei prodotti):

ChemGes offre diverse possibilità per l'automatizzazione dell'EUPCS.

Contrassegni d'articolo vengono utilizzati da molti utenti. Qui è possibile assegnare qualsiasi numero di contrassegni d'articolo a singoli EUPCS. Con questo si dovrebbe essere in grado di coprire quasi tutto.

Tuttavia, non abbiamo messo volutamente a disposizione una funzione di contrassegni di articolo per le **varianti**, in quanto questo diventerebbe troppo complesso e non più gestibile per l'utente a causa della natura multilivello di questo argomento.

Se però nel sistema principale esistono contrassegni di articolo o rispettivi equivalenti, esiste una soluzione anche in ChemGes; ulteriori informazioni sono disponibili di seguito (alla voce **Adozione contrassegni /gruppi di codice**).

Nota:

Se si porta il mouse sui singoli campi si aprono dei box con ulteriori informazioni.

Esempio:

I **gruppi di articolo** possono essere utilizzati sia per la sostanza principale che per le varianti.

Le **allocazioni ai clienti** sono disponibili solo per le **varianti**. Queste allocazioni ai clienti vengono realizzate per le varianti, di solito, per vendere gruppi di prodotti speciali con un nome della ditta diverso.

Se è stata creata un' SDS, si possono utilizzare le informazioni riportate lì.

Dato che il numero di **Utilizzi** è maggiore dei codici PC, anche per questi possono essere realizzate allocazioni.

Non per tutti i singoli **codici PC** ha definito l'ECHA allocazioni e alcune allocazioni non sono univoche, pertanto l'utente può definire anche autonomamente le **proprie allocazioni**, che avranno la priorità più alta.

Se tutte queste definizioni non producono alcun risultato, allora nel campo **Altrimenti**, e se non è stato possibile identificare alcun numero dalla SDS, si può specificare un codice che può essere applicato a tutti gli altri casi.

Si noti che l'EuPCS viene rilevato dinamicamente a meno che non sia bloccato. Ciò significa che qualsiasi modifica ai campi precedenti potrebbe comportare un'immediata modifica dell'EuPCS.

Informazioni sull'ordine di selezione EuPCS:

- Se sono stati definiti **identificatori di articoli speciali** con assegnazioni EuPCS, l'assegnazione della prima occorrenza di un identificatore di articolo viene presa in considerazione per la rispettiva preparazione. Poiché non esiste un contrassegno per le varianti, queste assegnazioni non possono essere utilizzate per le varianti.
- Se non è stato possibile assegnare contrassegni, viene effettuata una ricerca nei **gruppi di articoli** assegnati. Questo funziona sia per la sostanza principale che per le varianti, poiché i gruppi di articoli possono essere definiti anche per le varianti.
- Il passo successivo è l'assegnazione dei fornitori, per cui questo viene utilizzato solo per le varianti se sono state effettuate assegnazioni di indirizzi.
- Se nemmeno lì viene trovato nulla, vengono esaminate le **schede di sicurezza** esistenti. Ciò avviene in tre fasi. Nella prima fase, vengono cercati tutti gli "utilizzi del prodotto", che sono stati selezionati per le SDS per verificare se esiste un'allocazione ad un EuPCS. Ciò avviene prima della ricerca di **codici PC** nell' SDS, poiché così è possibile un'allocazione più precisa. In seguito vengono esaminati tutti i codici PC (categorie di prodotto REACH), per verificare se l'utente ha mai creato un'allocazione ad un EuPCS. Solo se non viene trovato nulla, verrà utilizzata di conseguenza una preassegnazione dell'ECHA (dalla guida ECHA). Se l'ECHA ha effettuato più di un'assegnazione a un codice PC, ciò che, alla fine, renderebbe impossibile un'assegnazione univoca, viene avviata una ricerca nella tabella dei codici preferiti creata dall'utente. Se all'interno della selezione multipla dell'ECHA esiste una voce appropriata, questa verrà utilizzata, altrimenti il programma adotta la prima voce che trova nelle voci multiple dell'ECHA.
- Se nemmeno questo è stato possibile, viene utilizzato il codice "**Altrimenti**".
- Per le **varianti** vale la regola che, se non è stato possibile determinare un codice specifico per la variante, si utilizza il codice della sostanza principale. Tuttavia, il codice "**altrimenti**" per le varianti viene utilizzato solo se viene assegnato anche alla sostanza principale.

Dato che esistono 240 codici e la selezione non può essere molto chiara, è possibile specificare quale EuPCS usare nella propria azienda nel campo **Codici preferiti**. Attraverso il punto **Dovranno essere emessi solo i codici preferiti**, è inoltre possibile specificare se visualizzare solo l'elenco ridotto (*attivato*) o l'elenco completo con i codici preferiti all'inizio (*disattivato*).

Pulsante **Adozione contrassegni /Gruppi di articolo:**

Per gli utenti che utilizzano contrassegni di articoli o equivalenti nella loro azienda, ma che non li hanno immessi in ChemGes o che hanno questi contrassegni per le varianti nel sistema principale, è stata creata una possibilità per trasferirli in modo semplice nel ChemGes usando l'opzione per il trasferimento file. Informazioni più dettagliate su questo tipo di trasferimento si ottengono all'apertura di questo punto (vedi l'immagine successiva):

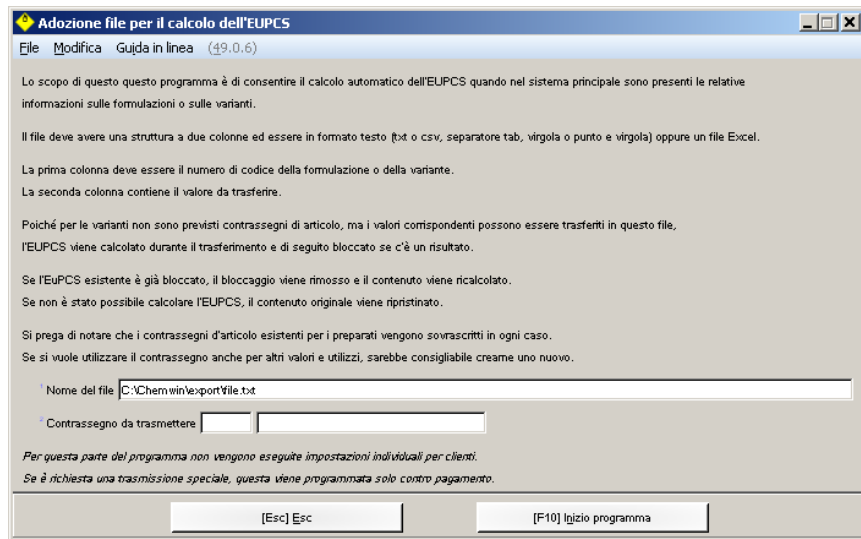

Creazione dell'UFI:

Dati dell'azienda:

Per creare un codice UFI è necessario specificare la partita IVA. A questo proposito in ChemGes l'utente può fare uso di due diverse possibilità. Si possono creare società che vengono utilizzate solo per calcolare gli UFI, oppure è possibile utilizzare le società che sono già state create per le schede di dati di sicurezza (intestazione 1.40.10), ma ovviamente a queste dovranno essere aggiunte le partite IVA.

1 Seveso III: Quantità limite: 50 t, 200 t, Categorie: H2, E2, P5c

2 Allegato XVII REACH (Regolamento sulle restrizioni): 3, 48

Codici rifiuti: 08 01 11*

Caratteristiche dei rifiuti: HP3, HP4, HP5, HP6, HP10, HP13, HP14

Regolamento relativo ai detergenti:

- 8 Fragranza
- 9 Olio eterico
- 7 Colorante

3 Prodotto cosmetico ai sensi del regolamento 1223/2009/CE 4 Prodotto "Leave-on"

10 Regolamento sui biocidi:

Codice UFI e EUPCS: 11 Ditta: DR Software GmbH 12 Contiene ingredienti sconosciuti

13 Codice UFI: 02C1-D06W-A00V-YMR1 14 EuPCS: PC-CLN-14.1

15 Notifica all'EFCHA

Gestione ditta

Ditta	Partita IVA	
Inserisce una nuova ditta con numero di partita IVA o codice della ditta		
Non è stato associato ancora alcun prodotto a questa ditta		
DR Software GmbH - Großmittelstraße 32 - 2601 - Sollenau - Austria - info@dr-software.com - (+43) 2628	ATU20509000	creato solo per l'UFI
Chemix GmbH - Chemixstraße 17 - 5020 - Salzburg - Austria - info@chemix.at - 0043/662/21 22 23	ATU12345678	dalla manutenzione delle frasi dell'
Company A - Großmittelstr. 32 - 2601 - Sollenau - Austria - info@dr-software.com - (+43) 2628 / 61 900	ATU20509000	dalla manutenzione delle frasi dell'
Company F		dalla manutenzione delle frasi dell'
Company F	DE123456789	dalla manutenzione delle frasi dell'
Company XY - (+43) 2628 / 61 900	ATU20509000	dalla manutenzione delle frasi dell'
Company name 2 - Address 2 - (+43) 2628 / 61 900		dalla manutenzione delle frasi dell'
Company C	DE123457890	dalla manutenzione delle frasi dell'
Company B - info@FirmaB.com - 12345678900000000000	ATU12345678	dalla manutenzione delle frasi dell'
Product safety department.		dalla manutenzione delle frasi dell'

[Esc] Esc [Ctrl -] oppure [click destro] Impostazioni [1-9,0,A,B] Selezione [Ctrl+A-Z,1-9,0] Ricerca

[Esc] Chiudi [Ctrl F4] Calcolo della WGK (D) [n F4] Stampa la documentazione sulla WGK [Ctrl W] Ingredienti WGK [Ctrl A] Ingredienti ABM [Ctrl S] Solvente [Ctrl M] Ingredienti del codice MAL [Ctrl X] Ingredienti allegato XVII [Ctrl R] Numeri di registrazione

Nella manutenzione delle singole aziende si possono quindi effettuare impostazioni diverse:

Registrazione Ditta

File Modifica Guida in linea (49.3.3)

1 Nome: DR Software GmbH *

2 Partita IVA: ATU20509000 *

3 Indirizzo 1: Großmittelstraße 32 *

4 Indirizzo 2:

5 CAP: 2601 * 6 Ort: Sollenau *

7 Paese: A Austria *

8 E-Mail: info@dr-software.com *

9 Telefono: (+43) 2628 / 61 900 *

10 UUID: 3efbe3f7-c532-4ee9-9c19-073d96611bf9

11 Ditta standard (impostazione predefinita)

* queste informazioni sono necessarie

[Esc] Esc [Alt] Canc Cancellata

Un punto particolarmente importante è che si può impostare la società preferenziale. L'azienda, che è definita come società standard, viene sempre utilizzata automaticamente se ad un preparato non è ancora stata assegnata alcuna società. Se non viene definita una società standard o se non viene inserita alcuna **partita IVA** per un'azienda, non viene generata alcuna UFI fino all'assegnazione manuale.

La **partita IVA** deve essere conforme alle norme applicabili per ciascun paese, verrà controllata, inoltre, anche la sua struttura logica.

Inserimento degli UFIs:

Anche se ciò è laborioso, si possono inserire manualmente codici UFI, che però rimangono bloccati fino a quando si revoca il blocco.

È inoltre possibile in qualsiasi momento utilizzare il tasto funzione **[F1]** per calcolare un nuovo codice UFI. Questo ha senso se è stata disattivata la funzione di ricalcolo automatico.

- Codice UFI e EUPCS: Ditta: DR Software GmbH
- Codice UFI: 6AC1-W093-800C-XNG7
- EuPCS: PC-CLN-14.1
- Contiene ingredienti sconosciuti:
- Notifica all'ECHA: [F1] Calcolo di un nuovo codice UFI
- È disponibile la valutazione sulla sicurezza chimica:

Emissione dei codici UFI:

Etichette:

Informazioni supplementari per il codice UFI – CLP (2017/542, sezione 5.2.):

5.2. Il notificante deve stampare o apporre l'UFI sull'etichetta di una miscela pericolosa. L'UFI deve essere preceduto dall'acronimo "UFI" in lettere maiuscole e deve essere chiaramente visibile, leggibile e indelebile.

Per le etichette create per formulazioni è possibile definire una variabile che viene automaticamente compilata con il codice UFI.

Si noti però che la lunghezza del campo deve essere di almeno 19 cifre per contenere un codice UFI completo. Se il **nome del campo** non viene trasferito automaticamente, la voce **UFI** viene allora automaticamente anteposta al codice stesso, la lunghezza del campo dovrà essere ovviamente di 23 caratteri (ma questo viene automaticamente gestito dal programma).

- Abbinamento variabili:**
 - Nessuno abbinamento
 - Numero continuo di etichette
 - Validazione temporale: Data, Mese/Anno
 - Denominazione
 - Numero d'articolo: Solo numero d'articolo principale, Solo numero d'articolo della variante, Numero CAS, Numero CE, Numero Index
 - Barcode: Barcode, Barcode con campo trasmesso
 - Contrassegno d'articolo
 - Gruppo d'articolo
 - Altri dati fisico/chimici
 - Punto d'infiammabilità, Punto d'ebollizione, Densità, Valore pH, Punto di fusione, Peso molecolare
 - Forma, Colore, Odore
 - WGK: VbF Deutschland, VbF Österreich, Codice UE dei rifiuti, Codice dei rifiuti per l'Austria, **Codice UFI**
 - COV dell'UE in g/l, COV dell'UE in %, US-VOC, COV svizzero
 - Informazione sul trasporto: HazChem-Code
 - Health: Flammability, Reactivity, Special, Health, Flammability, Physical Hazard
 - Campo trasmesso
 - Campo composto
 - Campo calcolato
 - I → gal, gal → L, lb → kg, kg → lb
 - Numero di un modulo di testo: Il numero viene sostituito dal testo quando viene stampo
 - "Codifica della CE"
- Carattere:**
 - 1 Denominazione: UFI Code
 - 2 Allocazione: Codice UFI
 - 4 Tipo: Arial
 - 5 Dimensione: 8 pt
 - 6 Colore: [Black]
- Impostazioni per il testo:**
 - 7 Larghezza: 23 Lettere
 - 10 Posizione: Sinistra, 0,00 cm
 - 11 Sopra: 0,00 cm
 - 13 Orientamento: Allineato a sinistra
 - 14 Stampa la denominazione del campo:
 - 16 Nuova riga dopo: 0,00 cm (0=nessun C)
- Altre opzioni:**
 - 18 Non modificabile
 - 17 Campo deve essere sempre compilato
 - 18 Campo della variabile viene svuotato sempre
 - 19 Il campo verrà compilato solo ad una nuova
 - 20 ID interno per la stampa in sottofondo:

Schede di dati di sicurezza:

Per poter emettere i codici UFI nell'SDS, specificare come titolo di paragrafo il codice **1.30.10.100** nella maschera **Abbinamenti titoli di paragrafo** (*Impostazioni – Schede di dati di sicurezza – Opzioni – Abbinamenti titoli di paragrafo*):

Numero	Descrizione	Codice	Descrizione
1	Componenti pericolosi	2.40.20	Dangerous components:
2	Componenti innocui	2.40.20.20	
4	Componente più importante		
6	Dichiarazione del prodotto secondo 648/2004/CE	2.40.30	Regulation (EC) No 648/2004 on detergents / Labeling for contents
7	Tabella supplementare 1 delle sostanze		
8	Tabella supplementare 2 delle sostanze		
10	Tabella dei valori limite	8.40	Ingredients with limit values that require monitoring at the workplace:
9	Valori limiti derivati	8.40.10.50	Additional Occupational Exposure Limit Values for possible hazards du
11	Valori limite biologici	8.40.0.100	Ingredients with biological limit values:
12	Denominazione della sostanza	1.30.10	Trade name:
13	Sinonimi		
14	Emissioni per le sostanze	<input type="checkbox"/>	
15	Emissioni per i formulati	<input checked="" type="checkbox"/>	
16	Denominazione chimica		
17	Varianti		
18	Numeri di articolo	1.30.10.20	Article number:
19	Data di creazione		
20	Simboli di pericolosità canadesi		
21	Testi di pericolosità degli ingredienti	16.20.90.60	Relevant phrases
22	VOC degli USA	9.100.30	
23	COV dell'UE		
24	COV dell'UE in %	9.100.40	VOC (EC)
25	COV della Svizzera	9.100.50	
26	MAL-Code	15.70.80	
27	LGK ai sensi del TRGS510		
28	Codice UFI	1.30.10.100	UFI:
29	GIS-Code		
30	HazChem	5.58.10	Emergency Action Code / HazChem-Code

Emissione generale su file:

Nella maschera **Emissioni individuali su files** il codice UFI viene emesse dopo aver attivato la seguente opzione (tramite **Ins** **Selezione dei campi - Altre classificazioni**).

Numeri UE dei rifiuti Caratteristiche di pericolosità dei rifiuti Codice austriaco dei rifiuti
 Tutti
 Classe di pericolosità per le acque Germania Tipo della classe di pericolosità per acque
 Paesi bassi
 Materiale da rivestimento
 COV UE (n g/l) UE (in %) MAL-Code per la Danimarca
 USA/Exempt solvent Ordinanza tedesca sulla sicurezza aziendale
 Svizzera Ordinanza tedesca sugli interventi in caso di guasto
 Valori TLV Proprio paese VbF Germania NFPA-Rating
 UE Austria HMIS-Rating
 USA
 IT per l'aria Tipo Data di creazione Numeri di registrazione ai sensi del REACH
 Germania Data dell'ultima modifica REACH - Preregistrazione:
 Austria Data dell'ultima classificazione Quantitativo
 Italia Scadenza per la registrazione
 Classe di stoccaggio (LGK) ai sensi del TRGS510 GISCode Numero di registrazione per
 Notifica all'ECHA - Numero di referenza È disponibile la valutazione sulla sicurezza chimica
 Seveso III: quantità limite categorie
 Codice UFI EUPCS Testo per l'EUPCS
 Allegato XVII REACH
 È sottoposto all'allegato 2 della normativa ChemVerbotsV (D)

Notifica PCN

ChemGes ha ora implementato la notifica PCN da inviare ai centri di controllo antiveleni, che è disciplinata dal regolamento (UE) 2017/542 della Commissione (allegato VIII al regolamento CLP 1272/2008 / UE).

Stato 11.11.2019:

Con l'attuale versione del portale PCN, l'ECHA consente solo l'invio di singoli messaggi standard che possono già essere creati con ChemGes. Tuttavia, l'ECHA attualmente non supporta l'invio di messaggi di gruppo o di più messaggi singoli come caricamento collettivo. Queste funzioni verranno implementate in ChemGes non appena sono supportate dal portale PCN.

Sebbene sia già stata annunciata la possibilità di caricare direttamente i Dossier tramite S₂S sul sito Web, le specifiche dell'ECHA per l'implementazione tecnica dell'interfaccia non sono disponibili lì e nemmeno su richiesta. Questa interfaccia diretta per il caricamento di Dossier tramite S₂S può quindi essere implementata non appena l'ECHA fornisce la documentazione necessaria per farlo.

Creazione di un dossier PCN:

Per creare un messaggio PCN, al fine del trasferimento è necessario innanzitutto acquisire alcuni dati di base obbligatori. Queste informazioni vengono inserite nella schermata *Classificazioni specifiche nazionali* della miscela facendo clic sul pulsante **PCN**.

Importante: *se tutti i valori predefiniti sono già stati registrati nelle **Impostazioni per la notifica UFI, EuPCS e PCN** (come verrà descritto di seguito), di solito non è necessario inserire i dati specifici del prodotto qui.*

- 1 Numero PCN (viene generato alla prima notifica automaticamente ed è necessario per tutte le notifiche di aggiornamento)
- 2 Contatto in caso d'emergenza: Dr. Johann Schmid (Chemix GmbH) (questa informazione è necessaria solo per notifiche in forma breve) Notifica in forma breve
- 4 Posizionamento nel mercato: In conformità con le versioni create delle SDS in formato UE dei paesi
- 5 Imballaggio: Il prodotto non è imballato
- Indicazione manuale dei motivi per la modifica:
 - 6 Modifica significante della ricetta
 - 7 Classificazione cambiata
 - 8 Identificatore del prodotto cambiato
 - 9 Sono disponibili nuove informazioni tossicologiche
- 10 Directory nella quale archiviare: C:\INFOMAPPE_CHEM\export
- 11 Aprire la directory di emissione automaticamente dopo la creazione del file

In questa maschera sono disponibili i seguenti campi:

Numero PCN: se si dispone di un numero PCN, ottenuto da una notifica precedente, questo viene inserito qui. Se questa è la prima volta che questa preparazione viene notificata, lasciare questo campo vuoto. Dopo aver trasmesso correttamente il messaggio iniziale, l'ECHA assegna un numero PCN univoco, che sarà utilizzato in futuro per la miscela in questione. Dopo aver completato la notifica ChemGes compila questo campo automaticamente.

Dati di contatto in caso d'emergenza – Le informazioni di contatto di emergenza sono richieste solo per quelle *notifiche in forma breve* (Parte A, Sezione 2.3 del Regolamento). Cliccando sulla linea si può creare un nuovo contatto. I campi con un "*" devono essere compilati qui, come mostrato qui di seguito.

- Ditta: Chemica Italia Spa
- Titolo: Dr
- Nome: Antonio
- Cognome: Smith
- Telefono: 123 456 789
- E-Mail: antonio.smith@chemicaitalia.com
- Paesi: Italia, Austria, Francia

* È necessario compilare questo campo

Una volta che il contatto in caso d'emergenza è stato inserito, si attiva l'opzione **Notifica in forma breve** dove queste informazioni verranno utilizzate.

Posizionamento di mercato – al fine della creazione della notifica PCN è necessario dichiarare i mercati in cui il prodotto è posizionato in modo che la notifica possa essere generata nelle rispettive lingue ufficiali dei paesi. I paesi possono essere specificati manualmente qui, ma ChemGes è anche in grado di selezionare automaticamente tutti quei Paesi per i quali sono state create le SDS di questa formulazione.

Imballaggio – Questo deve essere indicato obbligatoriamente. Tale indicazione può essere effettuata manualmente ogni volta oppure, alternativamente, si può adottare una delle confezioni standard specificate dall'ECHA. Gli imballaggi standard vengono definiti nelle **Impostazioni per la notifica UFI, EuPCS e PCN**.

Tali opzioni possono essere modificate qui:

La confezione standard possono essere definite a seconda dello stato di aggregazione. Si può anche indicare che, queste specifiche vengano applicate solo alle varianti.

Durante la definizione delle specifiche per l'imballaggio, è possibile selezionare diversi **tipi di imballaggio** creando allocazioni con **unità e quantità**.

Valori di partenza per l'imballaggio

File Modifica Guida in linea (49.2.0.1)

Specifiche per lo stato d'aggregazione Solido

Attivo	Tipo d'imballaggio	Quantità	Unità											
			cm ³	g	kg	l	mg	ml	m ²	n.s.	t			
<input type="checkbox"/>	il prodotto non è imballato.													
<input type="checkbox"/>	filone													
<input type="checkbox"/>	atomizzatore													
<input type="checkbox"/>	barile/tamburo													
<input type="checkbox"/>	blister													
<input type="checkbox"/>	bombola spray													
<input type="checkbox"/>	borsa / sacchetto													
<input type="checkbox"/>	bottiglia													
<input type="checkbox"/>	box con esca													
<input type="checkbox"/>	brocca													
<input checked="" type="checkbox"/>	busta	5/10/15	<input type="checkbox"/>	<input type="checkbox"/>	<input type="checkbox"/>	<input type="checkbox"/>	<input checked="" type="checkbox"/>	<input type="checkbox"/>	<input type="checkbox"/>	<input type="checkbox"/>	<input type="checkbox"/>	<input type="checkbox"/>	<input type="checkbox"/>	<input type="checkbox"/>
<input type="checkbox"/>	bustina di tè (il prodotto si diffonde attraverso il contenitore quando agitato)													
<input type="checkbox"/>	bustina solubile all'acqua													
<input type="checkbox"/>	cesta													
<input type="checkbox"/>	contenitore a pressione / contenitore a gas													
<input type="checkbox"/>	contenitore di polvere di talco													
<input type="checkbox"/>	damigiana													
<input checked="" type="checkbox"/>	erogatore	10	<input type="checkbox"/>	<input type="checkbox"/>	<input checked="" type="checkbox"/>	<input type="checkbox"/>	<input type="checkbox"/>	<input type="checkbox"/>	<input type="checkbox"/>	<input type="checkbox"/>	<input type="checkbox"/>	<input type="checkbox"/>	<input type="checkbox"/>	<input type="checkbox"/>
<input type="checkbox"/>	fiala													
<input type="checkbox"/>	fragranza per la casa													
<input type="checkbox"/>	IBC (contenitore di carico intermedio)													
<input type="checkbox"/>	mattoni													
<input type="checkbox"/>	pipetta													
<input type="checkbox"/>	sacchetto													
<input type="checkbox"/>	scatola													
<input checked="" type="checkbox"/>	scatola	2,5	<input type="checkbox"/>	<input checked="" type="checkbox"/>	<input type="checkbox"/>	<input type="checkbox"/>	<input type="checkbox"/>	<input type="checkbox"/>	<input type="checkbox"/>	<input type="checkbox"/>	<input type="checkbox"/>	<input type="checkbox"/>	<input type="checkbox"/>	<input type="checkbox"/>
<input type="checkbox"/>	secchio													
<input type="checkbox"/>	serbatoio													
<input type="checkbox"/>	siringa													

Per il messaggio PCN è necessario utilizzare uno dei tipi di imballaggio sopra indicati.
Non vi è alcuna obbligo indicare tutti i tipi e formati di imballaggi, in quanto è irrilevante ai fini del messaggio PCN come il prodotto viene venduto.

[Esc] Esc [Pag +] Pag. succ. [1-9,0,A-S] Selezione [Ctrl+A-Z,1-9,0] Ricerca

Indicazione manuale dei motivi di modifica: – Se il dossier è già stato creato o trasmesso e si deve redarre uno nuovo, ChemGes determina automaticamente la causa legittima per la modifica di questa notifica. Se si desidera creare una nuova notifica per un altro motivo, è anche possibile specificarne il motivo manualmente. Se ChemGes non è stato in grado di determinare una causa e non è stato fornito alcun motivo manualmente, viene visualizzato il seguente messaggio di errore, poiché l'ECHA non accetta le notifiche di modifica senza indicare un motivo.

Errore

File Modifica Guida in linea (49.2.0.1)

Non è stato possibile generare il dossier PCN. Si prega di verificare le voci nel file di errori C:\CHEMWIN\export\PCN_1,000 Soluzione di resine X50.txt:

[Nota]: Nessuna modifica rilevata per la notifica dell'Update

[Nota]: Non è possibile notificare un dossier di update senza specificarne il motivo

OK

Nota: nel campo **Directory** nella quale archiviare viene mostrata la directory, nella quale verrà generata la notifica (la directory di emissione standard è la cartella „export“ che si trova nella directory del programma). Se l'opzione **Aprire la directory di emissione automaticamente dopo la creazione del file** è attivata, sarà indicato un messaggio dopo che la generazione della notifica è avvenuta con successo, dopodiché si aprirà automaticamente la directory di emissione.

¹⁰ Directory nella quale archiviare C:\INFOMAPPE_CHEM\export

¹¹ Aprire la directory di emissione automaticamente dopo la creazione del file

[Esc] Esc

[F9] Programmi di trasferimento PCN

Nella maschera **Dati PCN** non sono presenti campi per dati specifici del prodotto, poiché questi vengono trasferiti direttamente dalle maschere della miscela o dalle schede di dati di sicurezza. In tutti i casi in cui ECHA specifica la propria terminologia o il contenuto del campo (ad esempio, i colori del prodotto), ChemGes fornisce opzioni per convertire i dati esistenti in valori specifici dell'ECHA.

Le assegnazioni predefinite dei colori che abbiamo già creato possono essere modificate nella schermata **Impostazioni per la notifica UFI, EuPCS e PCN** facendo clic sul pulsante **Allocazione colori ai codici PCN**. È necessario assegnare manualmente i colori personalizzati che sono stati creati dall'utente, facendo clic sulla voce della colonna **Frase PCN allocate**.

Per creare una notifica, è necessario generare o inserire un codice UFI e inserire un EUPCS.

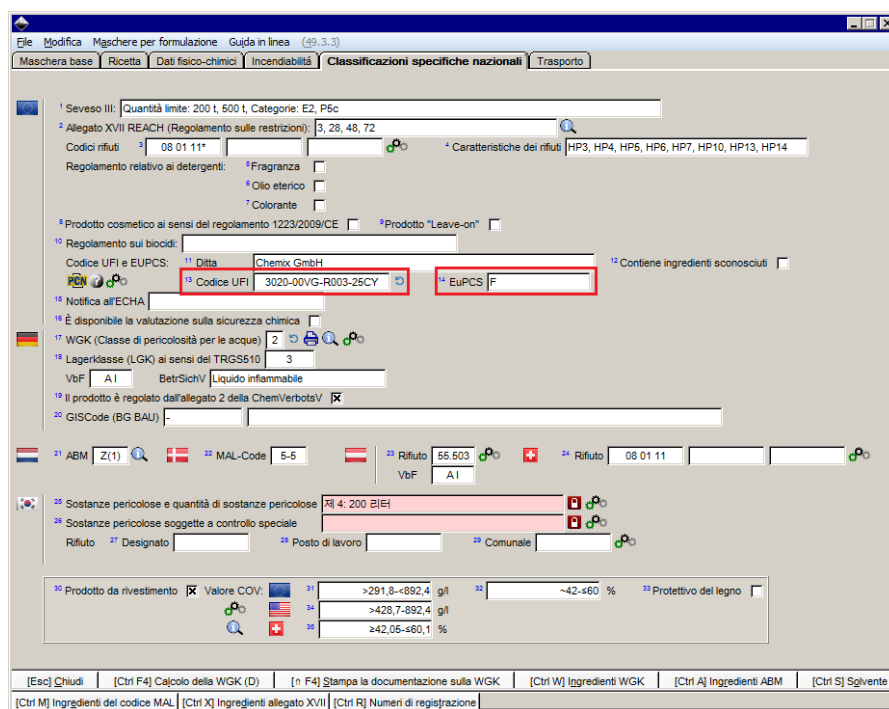

File Modifica Maschere per formulazione Guida in linea (49, 3, 3)

Maschera base Ricetta Dati fisico-chimici Incendiabilità **Classificazioni specifiche nazionali** Trasporto

¹ Seveso III: [Quantità limite: 200 t, 500 t, Categoria: E2, P5c]

² Allegato XVII REACH (Regolamento sulle restrizioni): 3, 28, 48, 72

Codici rifiuti: 08 01 11* ⁴ Caratteristiche dei rifiuti: HP3, HP4, HP5, HP6, HP7, HP10, HP13, HP14

Regolamento relativo ai detersivi: ⁶ Fragranza ⁸ Olio eterico ⁷ Colorante

⁹ Prodotto cosmetico ai sensi del regolamento 1223/2009/CE ⁹ Prodotto "Leave-on"

¹⁰ Regolamento sui biocidi:

Codice UFI e EUPCS: ¹¹ Ditta: Chemix GmbH ¹² Contiene ingredienti sconosciuti

¹³ Codice UFI: 3020-00VG-R003-25CY ¹⁴ EuPCS: F

¹⁵ Notifica all'ECHA:

¹⁶ È disponibile la valutazione sulla sicurezza chimica

¹⁷ WGK (Classe di pericolosità per le acque): 2

¹⁸ Lagerklasse (LGK) ai sensi del TRGS 510: 3

VbF: A1 BetrSichV Liquido infiammabile

¹⁹ Il prodotto è regolato dall'allegato 2 della ChemVerbotsV

²⁰ GISCode (BG BAU):

²¹ ABM: Z(1) ²² MAL-Code: 5-5 ²³ Rifiuto: 55.503 ²⁴ Rifiuto: 08 01 11

VbF: A1

²⁵ Sostanze pericolose e quantità di sostanze pericolose: RE 4, 200 EIEI

²⁶ Sostanze pericolose soggette a controllo speciale

Rifiuto ²⁷ Designato: ²⁸ Posto di lavoro: ²⁹ Comunale:

³⁰ Prodotto da rivestimento Valore COV: ³¹ >291,8-≤892,4 g/l ³² ~42-≤60 % ³³ Protettivo del legno

³⁴ >426,7-892,4 g/l ³⁵ ≥42,05-≤60,1 %

[Esc] Chiudi [Ctrl F4] Colore della WGK (D) [F4] Stampa la documentazione sulla WGK [Ctrl W] Ingredienti WGK [Ctrl A] Ingredienti ABM [Ctrl S] Sgvente

[Ctrl M] Ingredienti del codice MAL [Ctrl X] Ingredienti allegato XVII [Ctrl R] Numeri di registrazione

Infine, è ancora necessario creare la società stessa e selezionarla per la notifica. Le informazioni sono tratte dal modulo di testo del produttore nel miglior modo possibile e possono essere adattate se necessario. Le caselle contrassegnate con "*" devono essere compilate in ogni caso. L'UUID deve essere preso dai dati della persona giuridica (Legal Entity) dal portale PCN. Pertanto si prega di copiarli includendo il prefisso (ad es. "ECHA-" o formato "ECHA-xxxxxxxx-xxxx-xxxx-xxxx-xxxxxxxxxxxx") nel campo UUID corrispondente nei dati del cliente.

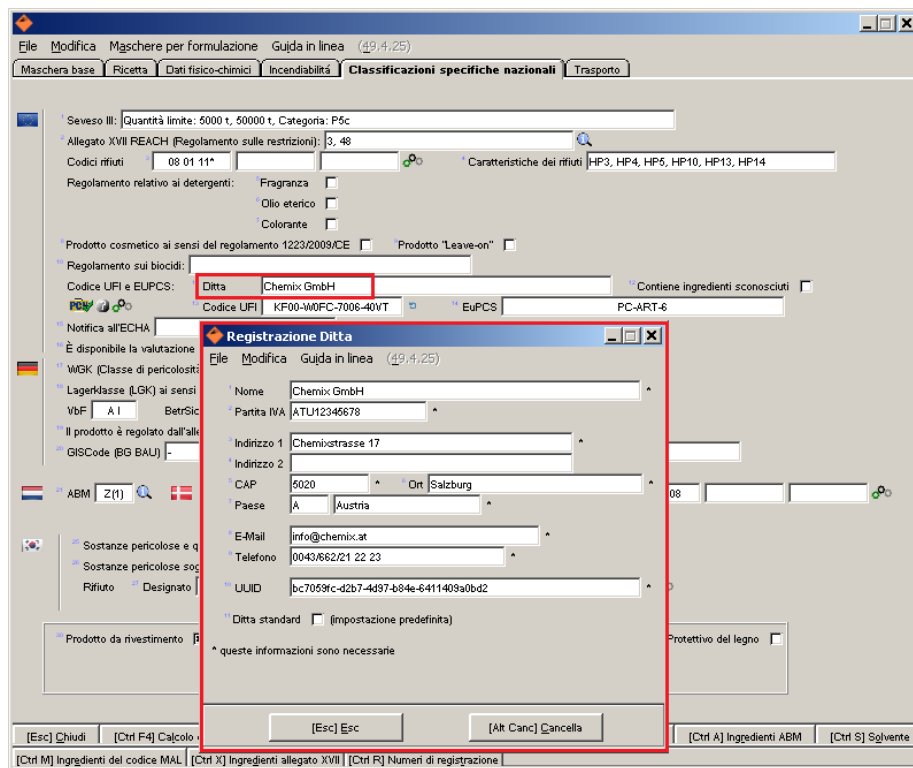

Dopo aver inserito tutti i dati richiesti, è possibile creare la notifica PCN facendo clic sul pulsante **PCN** nella maschera *Dati PCN*.

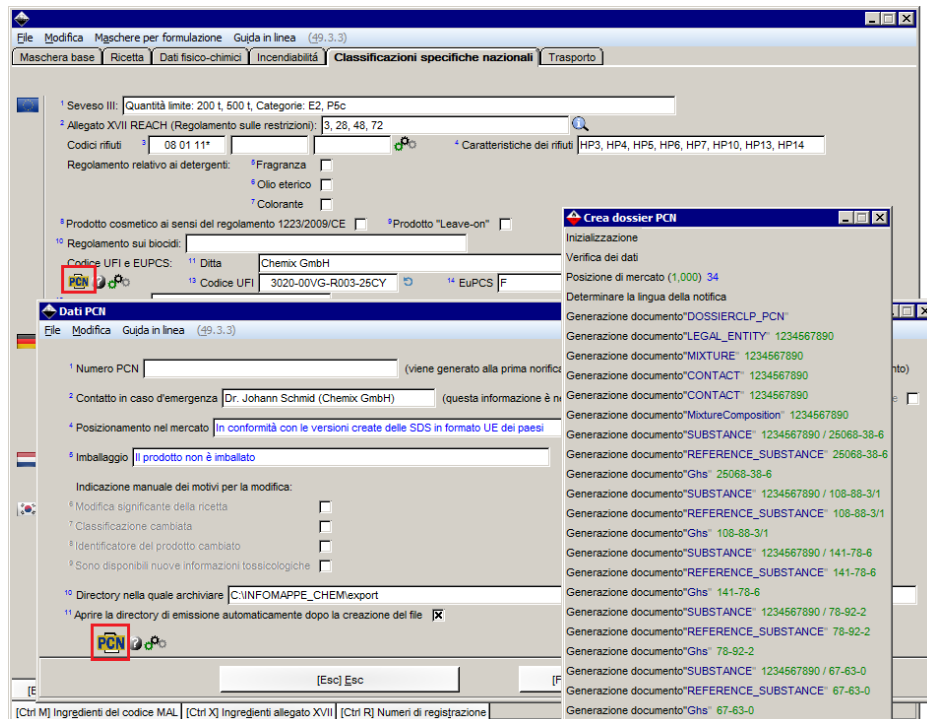

Quando si crea un messaggio PCN dalla sostanza principale o dalla variante, questo messaggio contiene la sostanza principale e le sue rispettive varianti. Per disabilitare questa impostazione predefinita, si prega di

attivare la voce **Notifiche PCN separate per partita IVA, se vengono utilizzate diverse ditte nelle varianti** (**4** **Impostazioni – Impostazioni per il programma – Impostazioni per la notifica UFI, EuPCS e PCN**). Se questo elemento è attivato, viene creata una notifica separata per ogni variante per la quale è stato inserito una partita IVA diverso dalla sostanza principale. Tutte le varianti che hanno la stessa partita IVA della sostanza principale rimangono contenute nella notifica della sostanza principale.

Opzioni per notifica UFI, EuPCS e PCN

File Modifica Guida in linea (49,4/27)

UFI:

- Adottare UFI da formulazioni, se queste sono composte al 100% da queste altre formulazioni
- Varianti:
 - Per ogni variante un UFI diverso
 - Notifiche PCN separate per partita IVA, se vengono utilizzate diverse ditte nelle varianti**
 - Calcolare separatamente, anche se non è stata inserita alcuna partita IVA dell'azienda e l'EuPCS è identico
- Non ricalcolare automaticamente l'UFI dopo modifiche (Le modifiche nelle formulazioni saranno rilevate nuovamente solo dopo la revoca di questo divieto generale)
- Calcolare l'UFI anche per le formulazioni non pericolose

EuPCS:

Allocazione

- Contrassegno: PC-ART-6, PC-CLN
- Gruppi di codici: PC-CLN-16.3, PC-CLN-17
- Allocazioni clienti: (solo varianti)
- Utilizzi previsti: PC-CLN-OTH ← Detergente
- Codici PC: PC28 → PC-AIR-2, PC35 → PC-CLN-10.2
- Altrimenti, e se non è stato possibile identificare alcun numero dall'SDS: F
- Codici preferiti: PC-CLN-14.1, PC-CLN-14.2 (affinché questi vengano emessi per prima sul titolo)
- Dovranno essere emessi solo i codici preferiti (per mantenere la lista corta)
- Ordinamento nei titoli: Codice
- Adozione contrassegni / gruppi di articolo

Notifica PCN: Allocazione colori ai codici PCN

Tipi di imballaggi predefiniti: Utilizzare le specifiche solo per le varianti (Sostanze che non sono varianti vengono considerate come non imballate)

- Solidi: busta 5 mg, pacchetto 2,5 g, tubo 1 n.a., erogatore 10 mL, busta 10 mg, busta 15 mg, IBC (cont.)
- Liquidi: bottiglia 10 mL, brocca 1 n.a.
- Aerosoli: atomizzatore 1 n.a., serbatoio 1 n.a., contenitore a pressione / contenitore a gas 60 L
- Gas: bombola spray 1 n.a.

L'impostazione Industria/Commercio vale per Industria Commercio

[*, Esc] Esc

In alternativa, è possibile selezionare dalle impostazioni della variante prima di creare una notifica, se questa dovrà essere creata per il *Prodotto principale con tutte le variante associate*, per il *Prodotto principale e solo quelle varianti, che hanno la stessa partita IVA* oppure *solo per la variante selezionata*. L'impostazione effettuata per la variante al momento della creazione della notifica (vedere la schermata successiva) ha la precedenza sulle impostazioni nella maschera **Opzioni per la notifica UFI, EuPCS e PCN**.

MiM:

Una **MiM** (miscela in miscela) è una formulazione che è ingrediente di un'altra formulazione (in ChemGes denominata precursore). Poiché con la notifica UFI è necessario indicare tutti gli ingredienti di un preparato, a volte si verificano situazioni, purtroppo, nelle quali non si riesce a ricevere dal fornitore la composizione esatta degli ingredienti della MiM. Per tali situazioni il legislatore propone due diverse opzioni:

1. Se questa MiM ha il proprio codice UFI, questo può essere specificato al posto degli ingredienti sconosciuti della MiM.
2. Se non si dispone di un codice UFI per la MiM, è possibile aggiungere alla notifica l' SDS della MiM. Il legislatore descrive questa opzione come veramente l'ultima assoluta, se non si può fare altro.

Quello che qui è importante, è che è assolutamente necessario essere in grado di dimostrare che state cercando di ottenere dal fornitore i dati rilevanti e che scegliendo una di queste due opzioni molto probabilmente farà sì che le autorità vi contatteranno per assicurarsi che avete fatto tutto il possibile per ottenere questi dati. Comunque sia, ci si può aspettare visite da parte delle autorità ufficiali.

In ChemGes si può attivare questa opzione con l'impostazione **Contiene ingredienti sconosciuti**. Se questa impostazione è attiva, vengono emessi per questa sostanza MiM tutti gli ingredienti conosciuti e il codice UFI nell' SDS della formulazione che lo contiene.

Se non esiste un codice UFI per questa MiM, verrà automaticamente emesso anche il PDF dell' SDS il quale è allegato a questa sostanza. In questo caso, l'autorità richiede di indicare informazioni sul fornitore di questa MiM. Questi dati possono essere inseriti in ChemGes nella schermata **Registrazione Ditta**.

Si può allegare un PDF ad una sostanza contenuta nella banca dati di ChemGes con la funzione **[Alt] [F8] Files PDF**. I file PDF pertinenti devono per prima essere memorizzati nella cartella PDF nella directory **CHEM / GEFDAT** oppure **CHEM/DATA**.

Per ogni PDF è possibile definire la lingua e il Paese e se si tratta di un MiM per la notifica PCN. Questo assicura che il PDF sia automaticamente parte della propria notifica, nel caso che l'opzione **Contiene ingredienti sconosciuti** è attivata nella schermata delle **Classificazioni specifiche nazionali** (vedi seconda immagine sotto).

File Modifica Maschere per formulazione Guida in linea (49.3.3)

Maschera base Ricetta Dati fisico-chimici Incendiabilità **Classificazioni specifiche nazionali** Trasporto

1 Seveso III: Quantità limite: 50 t, 200 t, Categorie: H2, E2, P5c

2 Allegato XVII REACH (Regolamento sulle restrizioni): 3, 48

Codici rifiuti: 08 01 11*

Regolamento relativo ai detersivi:

- Fragranza
- Olio eterico
- Colorante

3 Prodotto cosmetico ai sensi del regolamento 1223/2009/CE Prodotto "Leave-on"

4 Contiene ingredienti sconosciuti

5 Codice UFI e EUPCS:

- Ditta: DR Software GmbH
- Codice UFI: 02C1-D06W-A00V-YMR1
- EuPCS: PC-CLN-14.1

6 Notifica all'ECHA

Informazioni utili aggiuntive:

- Nella maschera delle variabili è possibile creare Posizionamenti di mercato oppure imballaggi alternativi nei campi della maschera Dati PCN:

File Modifica Guida in linea (49.3.3)

Lingua: Italiano Cambia lingua

Numero di articolo	Denominazione	Ditta	Nome e Indirizzo ditta	Gruppo di articolo	Denominazione del gruppo di articolo	Contenuto	UFI	EU PCS	Lingua
1234567890	Soluzione di resine X 50					cartridge	<input checked="" type="checkbox"/>	<input checked="" type="checkbox"/>	D/E
123456	Prod. intern. 1	8	Company C - Address	WGK	Changes to WHC Ger	bottle	<input checked="" type="checkbox"/>	<input checked="" type="checkbox"/>	D/E

4 ABCD F **Rilevamento variante** File Modifica Guida in linea (49.3.3)

1 Numero di articolo: 123456

2 Denominazione: Prod. intern. 1

3 Ditta nell' SDS: 8 Company C
Address C
Tel / Fax
info@companyC.com

4 Partita IVA: DE123457890

5 UFI: 7V00-70P0-P00H-FRJS

6 EUPCS: PC-CLN-14.1

7 Gruppo di articolo: Cha - bottle

8 Contenuto: (per la notifica al BFR)

[Esc] Esc [Alt Canc] Cancella

Nota: non fa alcuna differenza se la creazione della notifica PCN avviene nella variante o nella miscela stessa. La notifica contiene sia i dati del prodotto che le sue varianti.

- Le notifiche in forma breve sono consentite solo per quelle miscele destinate all'uso industriale. Nella maschera **Dati fisici**, la destinazione può essere impostata di conseguenza ("**pubblico**" o "**industria o commercio**"). Nella schermata **Impostazioni per la notifica UFI, EuPCS e PCN**, invece, ai fini delle notifiche PCN, è possibile specificare in dettaglio se la destinazione dovrà essere per "**Industria**" e/o „**Commercio**".

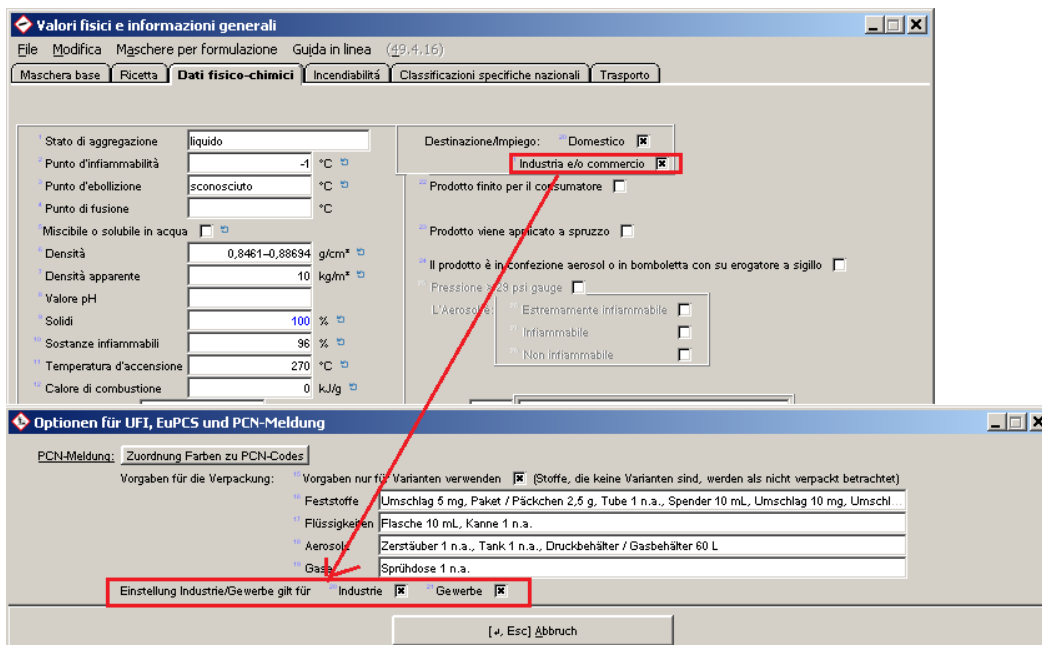

- Gli identificatori generici del prodotto "Fragranza", "Olio eterico" (profumo) e "Colorante", originariamente destinati al regolamento relativo ai detersivi, possono essere utilizzati anche per la notifica PCN per identificare gli ingredienti corrispondenti. Se l'opzione corrispondente è attivata, l'identificatore generico verrà utilizzato automaticamente, a condizione che non venga superata la quantità totale nella formula: 5% per la somma dei profumi e delle fragranze e del 25% per la somma dei coloranti. Queste opzioni sono disponibili nelle *impostazioni specifiche del Paese*:

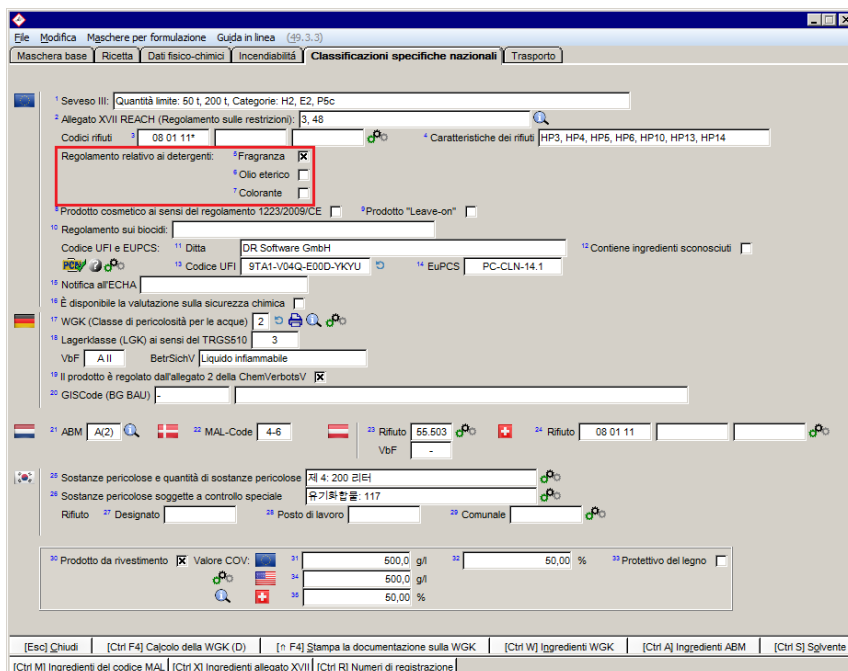

- Se fate clic sull'icona del punto interrogativo, troverete maggiori informazioni sulle informazioni necessarie per creare il dossier PCN:

Codice UFI e EUPCS: ¹¹ Ditta	DR Software GmbH
¹³ Codice UFI	9TA1-V04Q-E00D-
¹⁴ Notifica all'ECHA	

¹⁰ Directory nella quale archiviare	C:\INFOMAPPE_CHEM\export
¹¹ Aprire la directory di emissione automaticamente dopo la creazione del file	<input checked="" type="checkbox"/>

[Esc] Esc

Informazione

File Modifica Guida in linea (49.3.3)

Premesse per la creazione di un dossier PCN

Si noti che per ragioni di tempo, i seguenti controlli vengono eseguiti solo per i requisiti minimi. Quando viene creato il dossier PCN, vengono eseguiti ulteriori controlli, generando ulteriori messaggi di errore dovuti all'incompletezza.

- Deve essere disponibile un codice UFI ✓
- Le informazioni sulla ditta devono essere compilate completamente ✓
- Non ci deve essere meno del 70% degli ingredienti nella ricetta ✓
- Deve essere stato creato un SDS per questo prodotto ✓

E possibile che l'ECHA mandi la seguente risposta:

Le informazioni relative alle entità legali fornite nel dossier sono vuote o non corrispondono alle informazioni sull'entità giuridica del vostro account ECHA. Se si intende inviare il dossier per conto dell'entità legale del dossier, controllare se sia necessario cambiare entità giuridica.

Se ciò dovesse accadere, avete già ricevuto un UUID (= Entità legale) dall'ECHA. Poiché ChemGes non può saperlo, copiare il proprio UUID nel campo UUID nella manutenzione aziendale di ChemGes tramite copia + incolla.

OK

- Con il pulsante **[F9] Programmi di trasferimento PCN** si passa nei **Programmi d'importazione** e nei **Programmi d'esportazione** per le notifiche PCN.

Dati PCN

File Modifica Guida in linea (49.3.3)

¹ Numero PCN (viene generato alla prima notifica automaticamente ed è necessario per tutte le notifiche di aggiornamento)

² Contatto in caso d'emergenza (questa informazione è necessaria solo per notifiche in forma breve) ³ Notifica in forma breve

⁴ Posizionamento nel mercato

⁵ Imballaggio

Indicazione manuale dei motivi per la modifica:

- ⁶ Modifica significativa della ricetta
- ⁷ Classificazione cambiata
- ⁸ Identificatore del prodotto cambiato
- ⁹ Sono disponibili nuove informazioni tossicologiche

¹⁰ Directory nella quale archiviare

¹¹ Aprire la directory di emissione automaticamente dopo la creazione del file

[Esc] Esc

[F9] Programmi di trasferimento PCN

Programmi d'...

- Numero PCN
- Notifica in forma ridotta
- Posizionamento di mercato
- Imballaggio